朝鮮日報
夕刊
二十日(木)
本紙朝夕刊十二面

長江右岸最大要衝 黃石港完全占領

先鋒鄂城○○哩에進出

【石灰窰十九日發同盟】○○部隊는 激戰二時間後 十九日午後四時를 지나 黃石港을 完全히 占領하엿다

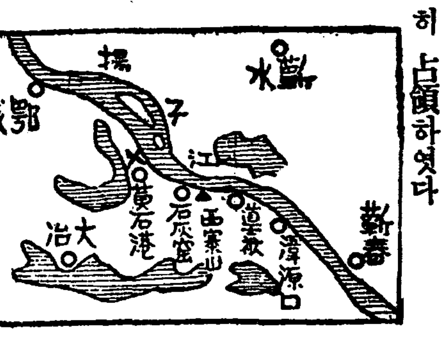

【石灰窰十九日發同盟】十九日午前十時를 期하야 黃石港을 目標로 長江進擊을 開始한 ○○部隊는 午後一時半 猛烈한 防禦砲火를 무릅쓰고 黃石港正面에 突入한後 黃石港及 一連의 外廓要塞群에 對하야 敢然猛攻擊을 開始하엿다

【上海十九日發同盟】艦隊報道部十九日午後七時發表=黃石港附近에 잇서서 頑强히 抵抗하고잇든 敵은我揚子江部隊의 果敢한 進擊과 陸戰隊의 急追에 加하야 海軍航空隊의 反復爆擊에 견듸지못하야 마침내 敗退의 途를 取하는수밧게업게되고 今日午後四時十分 黃石港은 無難히 我陸戰隊의 手中에 歸하엿다 黃石港占領과 同時에 士氣益益揚揚한 遡江部隊는 (숨도쉬지안코) 長江掃海를 續行하야 그先頭는 이미 敵이 漢口防備의 堅陣으로 信賴하는 鄂城을 距하기 ○○哩의 地點에 達하엿다

我巨艦敵退路遮斷 地上部隊一齊突入

【石灰窰十九日發同盟】武漢關門大冶鑛山의咽喉黃石港은 我海軍遡江部隊의强行進擊에 頑敵도支持할수업서 마침내 十九日午後四時十分潰滅하엿다 同日我江上艦艇의 遡江狀況은 正히 疾風과如한勢로 겨우 五百米도못되는 狹水道를 四隣을壓하면서 戰鬪旗를 휘날리고 午前十一時를 期하야 濁流를헤치고 黃石港正面의長江에 突入하엿다 敵은 不意의 巨艦의 正面進出에 周章狼狽를極하고 敵要塞로부터는 俄然發砲하기始作하엿다 彼我의 砲爆音이 轟轟히鳴動하는中을 先頭艦은 이미 黃石港을 突破하고 敵退路를 遮斷當하야 窮鼠的抵抗을繼續하엿다 午後二時突然히 黃石港上流岸에 煙幕이 처이고 小舟는 黃石港岸에 突入하야 午後二時二十五分 陸戰隊의 敵前上陸은 大成功을告하고 石灰窰上流吳王廟一帶의 高地線에는 日丸의軍艦旗가 燦然히 飜揚하엿다 海軍의 黃石港攻略을 側面으로부터 掩護中의陸戰隊는 他部隊와 陸軍南岸部隊가 諸要塞를 占領하엿스므로 堤防을 破壞한 奔流의 勢로써 黃石港北端朝陽宮에 突入, 突擊又突擊後 벌써 朝陽宮을 占領하엿다 黃石港의 一角은 이미 崩壞하고 逃亡하는敵을 追窮 토ー치카要塞를 徐徐地업시 奪取粉碎하야 激烈한 市街戰은 時時刻刻으로 全市街에 蔓延하엿다 卑怯한敵의 常套手段인 放火가 始作되고 이윽하야 市街一角에 勝利의 喊聲이 노피들니다 이가티하야 要衝黃石港은 디디여陷落하엿다 時는 正히 十九日午後四時十分 如斯히하야 揚子江의 重要抵抗線인 石灰窰、黃石港間의 地區는 完全히 我掌中에歸하고 目的하는 漢口는 겨우二百里의 近距離에切迫하엿다

【石灰窰十九日發同盟】十九日午後四時를지나 黃石港을 完全히 占領한○○部隊는 繼續하야 全市街의殘敵掃蕩을 終了하고 午後六時에는 同地東南端 涼亭磯에서 友軍部隊와 連絡이成立되야 兩軍勇士는 感激의 握手를交하엿다

漢口까지 二百里

堅壘德安頑敵과 依然激戰이方酣

【關王廟十九日發同盟】德安河左岸地區에進出한 我部隊는 十九日終日 河를끼고 右岸의敵과互相對時하게되고 敵은德安을死守하려고 自然의要害德安河를 밋고 重砲彈의集中射擊을퍼부어 我第一線部隊에 猛烈한反擊을加하엿다 我砲兵隊는 適確한 重砲彈으로써 이에應酬하야 자못激烈한交戰이 繼續되고잇다 德安河는 增水가甚하야 河岸을넘어流城의田畓은 泥海化하야 自然의要害를形成하고잇다 이에依하야 德安을 死守하려는 敵은 精銳를 자랑하는 廣東軍으로 彼等은 故鄕이 目前에 陷落의 悲運에 直面하고 잇슴으로 不知하고 限死的抵抗을 繼續하고잇다

大同山占領

【三溪口十九日發同盟】無人의境을 가듯이 頑敵을蹂躪進擊을繼續하고잇든 人見部隊는 十九日午後六時要害大同山(三溪口西北七粁)을攻略 山頂노피感激의 日章旗를飜揚하엿다 一方寺里部隊는長尾、丸山兩部隊의 密接한協力下에 十九日午後二時將軍林、彭家山(모두 伍家北方三粁)의 頑敵을一掃, 附近一帶의高地를 完全히占領하엿다

江南地區全線서 敵陣을猛攻擊

【上海十九日發同盟】艦隊報道部十九日正午發表=昨日海軍江上艦艇及陸戰隊方面戰況은 며우進展되고잇는中이다 中支方面에서 海軍航空隊는 昨十八日梁陽을爆擊, 多大한戰果를 거두는 外 地上部隊作戰에 呼應하야 江南地區敵全線到處에서 敵陣地를 攻擊 이에大損害를주엇다

江北地區로猛進中

【廣濟十九日發同盟】昨日에繼續하야 江北地區를 猛進中의 佐野部隊는 武王砦를 岩崎部隊는 李店鋪를 若松部隊는 兪家灣을 各各 午前中에 蹂躪突破한後 ○○에 向하야 樂進中이다

漢口市內의 人力車夫에退去令

【上海二十日發同盟】漢口來電에 依하면 數十萬市民의退去 店鋪의閉鎖等에 이어 前者 全市非軍用自動車全部를 奧地에 退去케한後 武漢三鎭에殘存한 唯一의 市民交通機關인 人力車에도 奧地避難命令을 十九日午前三時에發하엿다 同朝無慮一萬五千의 人力車夫는 家族을同伴, 家財道具를 各各車에 山積하고 暗黑한暁闇中을 소리도업시 城外에逃避하야가는狀態는 實로悲慘한것이엇다 此等一萬五千人의 車夫는 모두 國府로부터 極히 僅少한 退去費를밧고 政府는 彼等에 奧地에 잇서서의 生活을 保障한다고 稱하야 欺瞞하고잇다 또 이人力車部隊에는 十數台에 食料와 醫療材料를 積한軍用추럭이 配置되여잇섯다

故博義王殿下 海軍大佐에御昇進

【東京電話同盟】至嚴하옵신側에서는 海軍大學校敎官海軍中佐伏見宮博義王殿下御危篤하심을 드르시옵시자 海軍大佐에 御昇進케하실旨 十九日盼咐가 게시옵셧다 殿下께서 今次事變에 赫赫한御武勳을 세우신것은 惶恐至極한바이니바 多年御軍務에 御勵精하시어 諸種의 御功績을 軫念하옵신御內意에 依한것으로拜察된다 그리고今次事變의御武勳에 對하야는 다시惶恐하온 盼咐가 게시옵실것으로承聞된다

遺家族、各團體 英靈前에參拜

靖國神社大祭第三日

【東京電話同盟】靖國神社臨時大祭第三日의二十日은 行幸을拜한 前日에繼續하야 陸續하는地方遺家族의參拜者의群을헤치고 中小女學生 在鄕軍人 國防愛國 兩婦人會等의團體參拜가잇서 護國의英靈에 敬虔한感謝를 드리고간다 境內에서는 花火가炸裂하고 紅白의幔幕을 둘러친境內는 人波에埋沒되엿다

第六回論功行賞 今明日中에發表

【東京電話同盟】支那事變第六回論功行賞에 關하여서는 前부터 內閣賞勳局에서 調査中이든바 最近調査도終了하고 諸準備도 完了되엿스므로 今二十日午後又는二十一日發表될模樣이다 今回行賞의恩典에 浴하는者는 陸軍約七千餘名 海軍關係는 極히少數로 發表豫定이다 畧含한模樣으로 殊勳甲은約百名에 達할뜻하다 그리고 行賞의 範圍는 中支上海附近의 激戰及南京攻略에 參加하야 殊勳을세운部隊가 大部分을 占하고 北支戰線의 參加部隊도 多少包含한模樣이다

大藏參與官 中村三之丞氏는北支 滿洲視察을 終了하고 歸途二十日午前十一時五分 京城飛行場着 旅客機로來京 大野政務總監의 招待午餐에 臨하고 各方面을 視察한後 朝鮮호텔에投宿 二十一日午後四時十五分發 【京】

要衝石龍도占領

【香港十九日發同盟】當地에해그라프紙의報道에 依하면 日本軍은 十九日 廣九線要衝 石龍을 占領한바 支那側當局도 亦是 이를 確認하엿다

上陸部隊神速進擊 增城을完全攻略

廣東까지全行程三分의二突破

【惠州十九日發同盟】大本營陸軍報道部派遣班 十九日午後零時三十分發表=十九日早朝부터 我海軍機○○機가 增城市外及 附近陣地에 對하야 猛烈한 爆擊을 加하자 增江左岸에 進出하엿던 ○○快速部隊는 機를 잃지안코 이爆擊效果를 利用하야 敵前渡河를 敢行 午前九時三十分 增城市外에 突入하고 이에 이어 進擊한步兵部隊도 午前十時城內에 突入하야 이를 完全히 占領하엿다 敵은 神速果敢한 皇軍의 進擊에 亂算하야 四散하엿다 또增城西方의 高地一帶에는 數線의敵陣地가잇다

【○○十九日發同盟】十九日午前九時 ○○、○○兩部隊가 占領한 增城은 敵의 廣東防衛第二線陣地로 廣東軍이 가장 精銳를 자랑하는 陳鍊吾가 引率한 機械化部隊 獨立第二十旅及 百五十六師의 軍이 數線에亘하야 堅固한 守備를 하고잇는데 我○○、○○兩部隊는 十九日朝 增城東方地區에서 이를 擊破하고 潰走하는 敵을 追擊하야 增城에突入 秋空에 日章旗를놉히 揭揚하엿다

【惠州十九日發同盟】南支派遣軍은 바이아스灣上陸以來 淡水와 山險을넘어 破竹의 勢로써 北進, 十二日夜에는 어느듯 淡水를 陷落한後 十三日에는 廣東外圍防禦陣第一要衝惠州를 占領한바 다시 進擊을 계속西進하야 十六日에는 博羅를 占領하엿다 ○○快速部隊는 十九日午前九時 東江支流增江에 面한 增城에突入 完全히 이를 占領하엿다 이에 依하야 皇軍은 上陸後 一週間만에 어느듯 廣東까지의 全行程의 三分의二를 突破하게되엿으며 廣九鐵道의 要衝石龍은 約五十里地點에 잇게되니增江南岸○○部隊의 急進擊과 相俟하야 武漢死守策源地廣東에 直接一大脅威를 주어 그影響되는바 甚大하다

陳、孫科에廣東防衛 非常手段을要請

【香港二十日發同盟】廣東의支那側當局은 我軍의上陸以來 周章狼狽하야 周知所措의狀態로 連日支然히 協議를繼續하고잇든바 蔣介石으로부터의 抗戰續命과國府內主戰派督戰派의 通電에 힘을어더 黨軍政三機關의協同宣言을發表하고 極力抗戰의決意를表明하기로 決한 模樣이다

【紐育十九日發同盟】十九日紐育에 達한U·P香港來電에 依하면 元外交部長 陳友仁은 十九日 廣東派의 巨頭孫科及鄒魯에通電을 發하고 廣東防衛를 忘憚히 한 蔣介石의 失敗를 責하고 禍를 局限하기爲하야 至急 政治的 軍事的 手段을 取하라고 左와如히 要請하엿다 廣東軍은 現在無力하야 抵抗을 할수업다 이것은 最高領袖가 武漢防衛를 一層重要하다고 斷定하고 廣東의空軍及新銳軍隊를 全部北上케한 結果다 日本軍의 急速한 進擊狀況은 蔣介石이 誤算하엿슴을 證明한다 重大한錯誤는 卽時訂正하여야할것이다 悲慘한 結果를 局限키爲하야 卽時政治的 軍事的 諸手段을 取하지안흐면안된다

黨軍政抗戰決意코 余、中央에援軍要請

軍政長官會議서 余悲痛한演說

【香港十九日發同盟】確報에依하면十七日夜 余漢謀는 廣東에서 高級軍政各長官을 招集하고 左와如한演說을하야 中央에對한不滿을表明하엿다 日本軍은 이미 廣東省의 深處에 進入한바 我廣東軍은兵力이 薄弱하고 武器는 欠乏하고 空軍도 實力이 업스며 이外에 經濟도 困難하다 그러며 中央은 廣東防衛에 關하야 何等 具體的便法을 講究하지안코 充分한 援助를 與하지안는다 特히 最近數個月 廣東航空機購入委員會의 募集한 七百萬元까지 中央에 提供케하엿다 如斯한 環境에 處하야 吾人이 行할수잇는것은 軍只 現在의兵力을 集中하야 增城、花縣、從化一帶의 地帶에서 一戰을 交하는것뿐이다 또 萬治同線을 支持할수업는 時에는 後退하야英德、韶關、南雄、翁源의 諸地를 守備하는 外에 道理가업다 吾人은 廣東防衛의 重大責任을 負하면서 玆에 廣東省을 放棄하지안흘수업는 境遇에 陷하려한다 省民에 對하야는 全然面目이업다 고 하면서 慟哭하엿다 또 會議席上 各員은 軍政長官、省黨部所屬團體의 名義로써 中央에 對하야
一、至急空軍을 來援시킬것
二、第四路軍北上部隊李漢魂、葉肇、鄧龍光等을 全部歸還시킬것
을電請하기로決議하엿다한다 (寫眞은 余漢謀)

我空軍、南支全戰區 敵軍事施設을猛爆

【東京電話同盟】大本營海軍報道部公表(十九日午後一時) 南支海軍航空隊는 十月十八日 終日에하야 陸軍部隊의 上陸에 協力함과同時에 定地의警戒에 任하고 至韶關其他의 掃海作業을 續行하야 昨日까지에 擊沈한 船舶은 ○○艘에達하엿다 飛行機의偵察에 依하면 敵은 增城을中心으로하는 增江沿岸及東江方面에 堅固한陣地를 構築中으로 海軍航空隊는 上陸軍의戰鬪에 協力함과 同時에 敵의對空防禦砲火를 무릅쓰고 全戰區內外의 敵軍事施設을 攻擊莫大한 損害를與하엿다 또十七日의戰況은 左와如하엿다
一、南雄、樂昌、韶關各飛行場의 軍事施設을偵察하고攻擊을實施하엿스나 敵機는發見하지못하엿다 防禦砲火猛烈하야 我二機를 失하고 海軍大尉原田、雅彦以下搭乘員은壯烈한戰死를하엿다
二、粵漢線源潭鐵橋 廣九線石龍鐵橋를 爆擊하야 ○○를 ○○치못하엿다
三、白雲、天河、從化에 ○○를 爆擊하엿다
四、增城方面各地에서 敵을 토치카 其他를, 構築中의 敵에 銃爆擊을 加하고 增城市街에 集結한敵을 反復爆擊 하엿다

廣東市猛爆擊

【香港二十日發同盟】當地支那側報道에依하면 十九日日本海軍機는 大擧하야 廣東을 爆擊 就中 沙面 中山 ○○ 石牌 四個所는 그被害가 가장甚하며 그軍事施設은 徹底的으로 破壞되엿다

福田壋附近서 敵百五十三師潰滅

【○○十九日發同盟】潰走하는敵을追擊西進中인 ○○各部隊는 快速部隊後方을西進中 十九日午前九時 前日 ○○、○○部隊가 敵을 追擊中 福田壋附近에서 石龍方面으로부터 北進하여온 敵百五十三師와遭遇 交戰二時間半에 敵에게 全滅的打擊을 주어 敵은 西方으로 潰走하엿다 敵의損害는 甚大한模樣이나 我方의損害는 極히 輕微하다

大冶陷落도目睫

【大冶縣十九日發同盟】大冶를目標로 進擊中의 石本 平田 長島等의 諸部隊는 猛進에猛進을繼續하야 一部隊는 大冶縣城前面의크리ー크河畔에到達한바 同日은 秋風이爽快하야 絶好의進擊日氣임에 將兵의士氣는 益益旺盛하엿다 平田追擊隊는 潘家灣을拔하고 그一部隊는 大冶前面에잇는 突堤의東端 上梁舖(大冶東南方三키로)에達하고 石本部隊는大冶三溪口街道의要衝 夕刻에는 蝦子地(大冶西南方三키로)를奪取하고 그一部는 크리ー크의 線에進出하엿다 如斯히하야○○部隊는 大冶縣城과크리ー크를끼고 西南方三키로의 近距離에肉迫하야 大冶의運命도벌써旦夕之間에엿다 我猛威에 心胆을빼앗긴大冶의 敵은크리ー크前面의 南方을 通過하는 本道를 數個所에서 破壞하고我軍의 進擊을必死的으로 阻止하려고猛活動中이다

長竹園崩壞切迫

【新店十九日發同盟】十八日 新店南方의 敵據點 長竹園에向하야 總攻擊을開始하야 同日沒에벌써 天狗山의 後線을奪取하고 敵第一線을 突破한我部隊는 敵에猛攻擊을 緩和하지안코 十九日午前六時三十分 曉闇의 肉彈突擊에 依하야 第二線을攻略하려고 三角山을占領하엿다 敵은長竹園 東北側의 最後陣地 獅子腦山에 據하야 限死的으로抵抗中인바 我軍은 어느 三方으로부터 包圍하고 猛攻을 繼續하고잇다 또 我部隊도 空中에서 이에 協力, 朝來長竹園附近 敵陣을 反復爆擊하야 이를粉碎하엿고 大別嶺의 關門長竹園 全面의 崩潰는 切迫하여왓다

廣東防衛支那軍은 日軍進擊防禦不能

外人軍事專門家觀測

【紐育十九日發同盟】十九日紐育에 達한 AP香港電話에 依하면 香港의外人軍事專門家는 到底히 支那軍은 日本軍의進擊을 防禦할수업스리라고하야 다음과如히 報道하고잇다 香港在住의 外人軍事專門家는 廣東防備에配備한 支那軍의現狀으로서는 日本軍의進擊을阻止하야 廣東을防衛하기는 極히困難하리라고 觀測하고잇다 特히 日本軍의戰車隊及砲兵隊의아페는 支那軍의防禦線이更一層大大的으로 强化되지안는 限到底히그進擊을阻止할수는업다 支那軍當局은本格的廣東防備는 아직 開始되지안엇다고稱하나 廣東軍의大部分은아직戰鬪의經驗이업고 그裝備도 粗惡한것은 周知의事實이다 局面大轉換이惹起되지안는限 到底히日本軍阻止는 不可能하리라한다

蔣重慶에遷入?

【上海十九日發同盟】當地某方面에達한 確實한 報에依하면 玆數日來 日本軍의 猛烈的南支席捲에 武漢防衛線의 守備는 顯著히 阻喪하고 江岸의重要據點陽新도 마침내陷落, 德安도命在旦夕한形勢며 江北戰線도 亦是崩壞의色이濃厚하게되여 武漢의狼狽는 그極에達하고 蔣介石은 側近者의 請을容納하야 昨十八日 奧地重慶에 遁入하엿다고傳한다

人事·集會

◀洪仁錫氏(朝鮮總督府判事)簡州裁判所로轉任人事次二十日來社
◀洪秉璇氏(中央基督敎靑年會學校校長)新任人事次二十日來社
◀山田忠次氏(遞信局長)鴨綠江堰堤會議出席次渡東中 二十三日午後一時二十五分「아까쓰끼」로歸任豫定
◀韓相龍氏(朝鮮生命社長)二十日慶尙南北道에出張 三十日歸京

八面鋒

◇十月도 그믐이 不遠。通常議會도 二個月後면 開幕。
◇그러나 中央서나 總督府서나 豫算編成에 對한 議論이都無。
◇事變의前途를 豫測키 難한가 財界의 變動을 想像키어려움인가。
◇어쨋으로 보드래도 漢口陷落은 速히 決定되여야할일。
◇陽新이陷落, 黃石港을 占領, 漢口陷落도 目睫之間。
◇他方 南支那上陸部隊는 前進、前進하야 惠州를占據 廣九線을 遮斷。
◇廣東運命도 不過 今月之內。
◇婦人들의 金剛山 노리를비롯하야 商工業者들의 海印寺丹楓노리。
◇黃菊、丹楓 好時節에 가을爽氣를 가뜩 마십시오。

支那軍、東江 廣九線鐵橋를爆破

【香港十九日發同盟】外人側報道에依하면 十九日早朝、廣九線石龍에 日本軍이接近하야 同地守備支那軍은 退却하엿다 그리고 同地一帶의 支那軍은 東江廣九線大鐵橋를爆破하고 退却하엿다 支那軍은 第四路軍參謀長 王俊이 直接指揮에 當하고잇다

支軍廣東市內 重要工場爆破

【香港二十日發同盟】廣東으로부터의 通信員의 報道에依하면 支那軍當局은 廣東으로부터 退却하기前에 廣東市內에잇는 세멘트工場 製紙工場 電力工場을 爲始하야 各種重要工場을 全部爆破하기로 決定하고 이미此等諸工場에 爆藥을 裝置하고잇다한다

敵砲彈은不發彈

【○○十九日發同盟】我軍의 大別山分水嶺 突破를 阻止하려고 敵砲兵陣地로부터의 砲擊은 猛烈을 極하고잇는바 奇怪하게도 그砲彈은 그의全部가 不發彈으로 砲擊에依한 我損害는 皆無에 가깝다 我軍의 調査에依하면 不發彈은 全部蘇聯製의 不合格品或은 舊製品인것이 判明되엿다

蔣、南方系軍人 廣東歸還不許

【香港十九日發同盟】當地에達한 支那側報道에 依하면 李宗仁 白崇禧等 南方系諸軍人은 兩廣危險에際하야 再三南方歸還을 蔣介石에 要請하엿스나 蔣介石은 此等 南方系軍人의 態度를 疑心하야 이를不許하고잇다 어쨋든 實은 蔣介石 其他中央이 南方各省獨立說에 對하야如何히 警戒하고잇는가를 推察케한다

今日夕刊四面

メンソレータム
멘 소 레 ー 탐
世界之家庭藥

價 二十五錢 四十五錢 九十錢 一圓八十錢
特効 外傷一切 毒虫 옷오른데 부름 頭痛 齒痛 神經痛 痔疾
貴宅의救護班에 メンソレータム
切傷、火傷 打撲傷等에 곳作用하야 無事히 一日을보냅니다
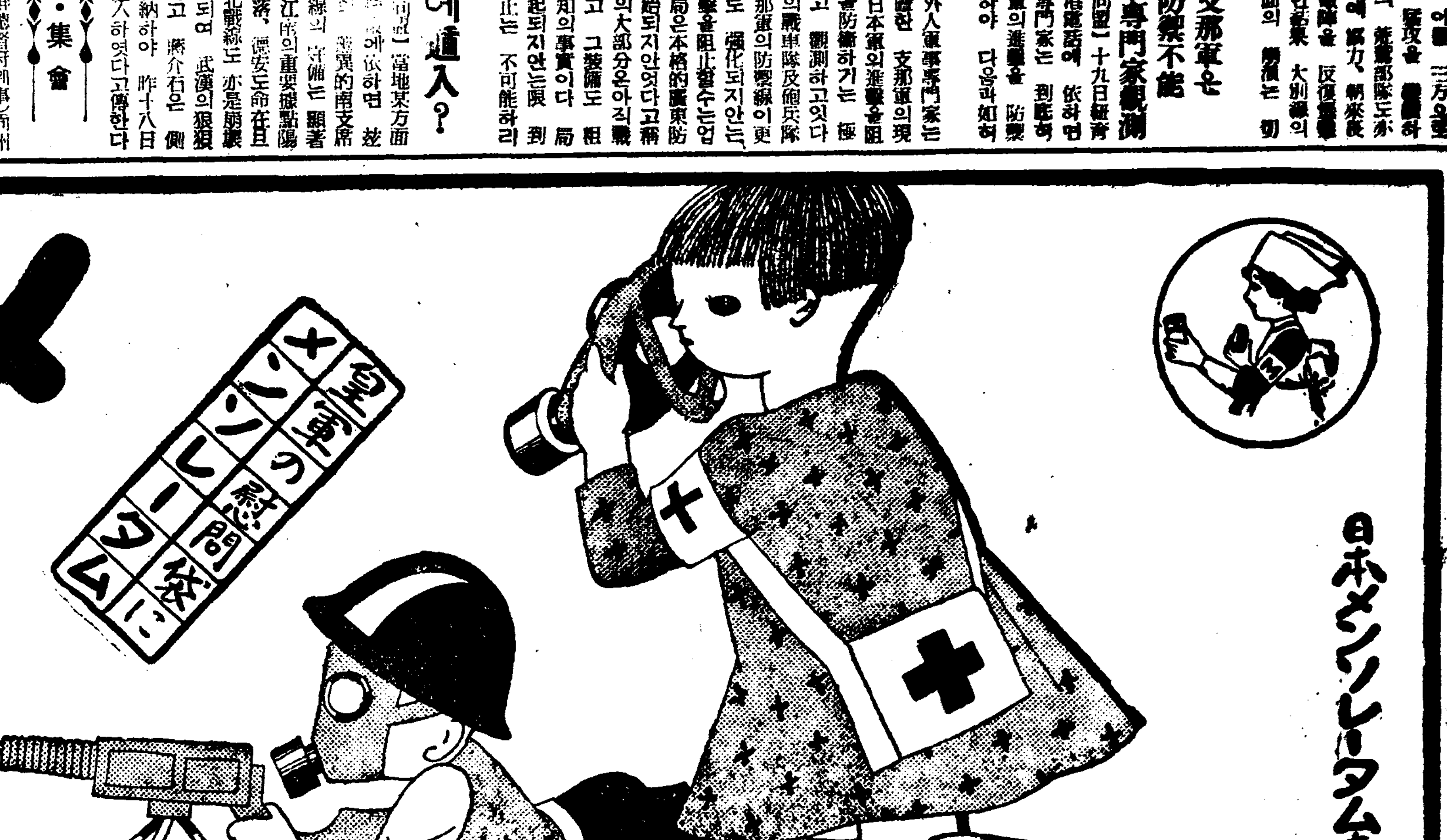

日本メンソレータム本舖
10-3-A

百日咳에
ゼテコ
먹기조코 効果一等
定價二十錢부터 藥店에잇읍니다
東京 三省堂藥房

風病
世間은風病을不治病이라고한다 事實風病에걸리기만하면그병으로해서一生을맛치게되는것이다 그러면 風病은果然不治病인가하면決코不然하다 何由오하면從來漢醫는이것을簡單히風이라고해서所謂治風劑의藥만을使用하엿고 ... 本劑의偉大한効果를證明할것이다
適病根絶策研究所 回春藥院 壽石藥院

實 色 調 제
吉永商會
京城府寬勳町一四一 振替京城二八七六六番 光化門(3)

山葉オルガン ピアノ
山葉オルガン 四十五圓ヨリ
山葉ピアノ 七百五十圓ヨリ
京城 山口樂器店

今日、物價委員會서 燃料公定價格決定

石炭、煉炭、木炭等各種目에亘하야

現時勢보다若干引下

전시의물가등귀를 억압하기 위하야 지난팔월 조선물가위원회(朝鮮物價委員會)가 조직된이후 섬유 금속 연료 식료 잡품의다섯부문 전문위원회까지 설립되엿는데 이상다섯부문의 각전문위원회중에도 겨울철을압두고 연료문제가 급박하여잇는만치 연료물가전문 위원회가 제일먼저 지난사일부터 여러차례로 열려오던바 이십일오전 아홉시부터 총독부 제일회의실에서 그최종의위원회가 열리어그문위원회에 대한답신안(答申案)을결정하고 오전열시반에맛마첫다 그다음 곳 계속하야 대야(大野)정무총감통제아래 조선물가위원회가열리어 이연료물가전문위원회의 답신안을 두시간동안이나 검토한결과 그답신원안대로 가결하엿다 이답신은 석탄(石炭)연탄(煉炭)목탄(木炭)의 삼종목에대한 가격등귀억제대책과이 삼종목의 각종류에따르는 경성의 최고판매가격을 결정한것이다 금후 이최고판매가격은 조선의 기준가격으로 될것이며 각지방에서는 이경성의 최고판매가격에 따라 지방의 특수사정과 운임관계를 참작하야 각도의 최고 판매가격을 결정하게될것이다 이와가티 중앙과 지방의 최고판매가격이 결정됨에따라 금후 일반판매업자가 이최고가격을 넘는갑스로 판매할때에는 폭리취체령에 걸려서 삼개월이하의 징역과 백원이하의 벌금에 처하게될것이고 또 조선물품판매가격취체규칙(朝鮮物品販賣價格取締規則)에 따라서 총독 또는 도지사가 전기물품을 지정할때에는 그날의 가격이상으로올라갈수업게되고 또이상과가티 물가위원회에서 결정한 최고판매가격을 채택하야 그판매가격을지정하는때에는 그가격이상으로는 절대로 판매할수업게된다 만약이물품 판매가격취체규측에 위반할때에는 일년이하의징역 또는 오천원이하의 벌금을밧게된다 그리고 이번결정된최고가격은 오는십이월까지의 판매가격으로하고 래년정월이후는또그때 개정하기로되어잇는데 결정된최고판매가격의 일례를들면 가정용석탄은 유선삼갱괴탄(遊仙三坑塊炭)은 한돈에삼십원 함흥탄(咸興炭) 계림탄(鷄林炭)은이십팔원오십전 사리원탄(沙里院炭)은 이십원팔십전으로 결정되엿고 련탄(煉炭)은 오동표이공탄한돈에는 이십사원 사십오전 별표이공탄한돈에는 이십원으로결정되엿고 목탄(木炭)은 백탄(白炭)경기도 특등이 이원이고 흑탄(黑炭)경기도특등은 일원구십오전으로 결정되여 현시세보다 약간 인하되엿슬뿐이다

트럭、藥局에突入

십구일 오후네시이십분경 부내 봉래정(蓬萊町)사정목 이백삼십이번지 이창희(李暢熙)약국으로 안수식(安壽植)(二五)이가 운전하는 경인(京仁)『트럭』(京七一一五)이 돌입하야 점포장롱등 약이백원어치의 손해를내엿다한다

誘引少女人質로(?) "돈가저오라"寄別

빈손으로왓다고壯丁三名이毆打潛影해

本町署、魔窟探查에活動

이십일 오전본정경찰서 사법계에는 종로육정목 십이번지외에 사는 안간난(安干蘭)(六○)이 유보형(柳寶馨)의 집에 사다는 노파가차저와서 손녀를차저달라고 애원하엿다 이노파의 손녀 윤희순(尹熙順)(七)은 삼월이십일 오후 종로육정목에서 일허버린뒤 날마다 아이의거취를 탐지하고잇던중 지난십육일에이르러 전기 노파의집에 『희순이는 여기잇스니 돈십원을가지고 십구일밤열두시에 신당정(新堂町)과 광희정(光熙町)경계의 성터미트로오란』는편지가왓다

그래서 노파는손녀를 찾기위하야 돈을가저가야할터인데 돈을구할도리가 업서서 빈손으로 전기지정한 장소에갓던바 일견 골목소제부처럼차린 사나히 이삼인이 나타나서 돈을가지고왓느냐고뭇기에 돈은업스나 아이만 돌려주면 나중에라도 가저다주겟다고하며 아이를 돌려달라고애원하엿스나 듯지안코 어디론지 종적을감추어 버리엿다고한다 이러케 『치카고』등지에서나 열이는 어남수잇는 괴사건의 정체를알기위하야 본정서에서는 노파의 신변을 경계하는한편 범인수사에 활동을 개시하엿다

돈안가저왓다고 때려만줍디다

告發한老婆 安干蘭談

차즈려가던 아이는보지못하고 그놈들에게 돈을가저오지안헛다가 맛기만하엿습니다 어떠케하더라도 아이를찻도록해주세요 그저아이몸을 상하지나안코 하로바삐 돌려보내주엇스면 조켓습니다

眞相을調査中

二見司法主任談

노파의 이야기를듯고는 갈피를차릴수가업스나 사실이라면 큰 문제입니다 속히진상을 조사하기로하겟습니다 자세한것은 이야기할수업습니다

"槿花女子實業"改名

시내안국정(安國町)근화(槿花)여자실업학교는 『근화』두자를 덕성(德成)이라고고치고 새교명으로 간판을 걸엇다

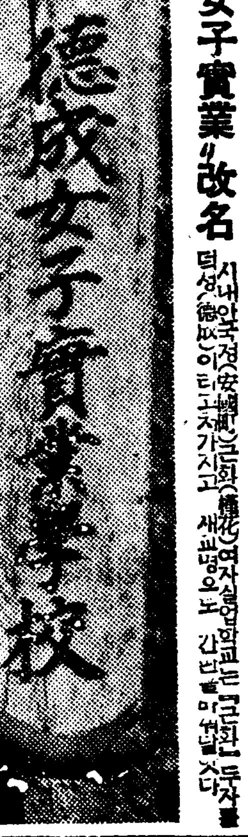

白永順君從軍殊勳

작년 칠월이십일 서울을떠나서 북지전선에 종군하야 보정(保定)석가장(石家莊)등 각지에 군량파탄환배급에 종사하던 자동차운전수 백영순(白永順)군이 십구일 도라왓다 군은 종군이래 무수한 패잔병들과 용감히 싸우면서 종시 충실한책임을 하엿는데 고향인 홍성(洪城)을 들너서 십일월에 다시 소속부대로 가리라고한다 (사진은백영순군)

家庭不和로 鐵道自殺

【鐵道局】 개성부 남대문정(開城府南大門町)림성규(林成圭)(스)는 십구일 오후한시십분에 개성역에 가차운 경의선철로에서 진행하는 렬차아페 몸을던저 자살해버렷다 조사해본결과 가정불화로 말미아마자살을 도모한모양인듯하다한다

今日、嚴肅한慰靈祭

護國英靈一萬三百二十四柱를爲하야

府民會場에數千官民參列

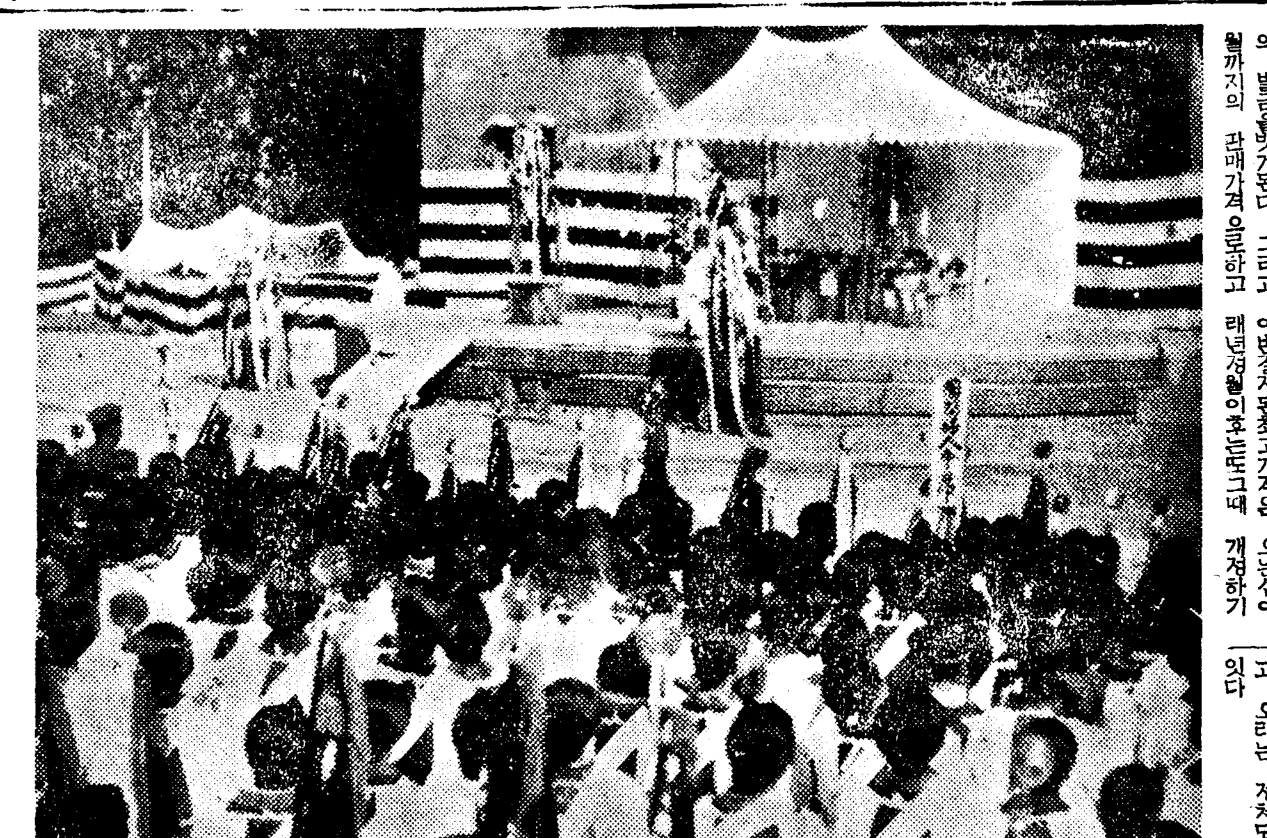

지나사변에 혁혁한 무훈을남기고 정국신사(靖國神社)에 합사(合祀)되여 호국의영령(護國英靈)이된 육해군전몰장병 일만삼백삼십사 그들에대하야 경성부에서는 이십일오후 두시부터 부민회장(府民會場)에서 위령제(慰靈祭)를엄숙성대하게 집행하엿다 식장에는 남총독 대야정무총감 갑자경기도지사(甘蔗知事)、남자이십사단 강본소장(岡本少將)이하 유족、청년단원、국방、애국부인회원、일반부민수천명이 참렬한가운데 정각두시에 재주(齋主)시경성신사궁사(市島宮司)가 삼가초혼(招魂)의식을한다음 신찬(神饌)을 받들고 축사를주상(祝詞奏上)하엿다 이어제주(祭主)좌백부윤(佐伯府尹)이 제문(祭文)을 주상하고 재주 제주 유족의 순서로 옥관(玉串)을 봉전(奉奠)한후 이왕전하(御代拜志賀信光氏)、이우공전하(御代拜)게옹서의 옥관봉전을 비롯하야 남총독 조선군사령관(代)대야총감 심태부대장(代岡本少將) 경기도민대표로 갑자지사、남자단체대표로 재향군인 경성연합분회장 안배소장(安倍少將)、부민대표로 대야부회부의장(大野) 이 옥관을 봉전하고일반참렬자의 배례로 세시지나엄숙히 식을마치엇다(사진은위령제)

가짜벙어리殺人囚

未決十二年만에야公判열고

死刑求刑、廿七日判決

【慶南支社電話】 가짜벙어리로미결감옥생활 열두해라는 기록을지은 조선재판력사에 보기드문 경남김해군 김해면사두리(金海郡沙頭里)김덕룡(金德龍)에관한 공판은이십일 오전열시부터 부산지방법원에서미전(米田)재판장주심주견(酒見)검사의립회로 개정하야 사실심리를끗내고 검사로부터 사형의구형을하엿다 지난십사일에 범행현장인창원군구산면협동리(昌原郡龜山面挾洞里)로피고를 데리고 가서 당시모양을 실연까지하고 피고는 범죄사실을 절대부인하엿스나 증인여덜명에대한 심문결과가 모두 피고에게불리하게 되야 마츰내 열두해나되는 장기심리를끗내고 검사로부터 사형구형을하게된것이다 판결언도는 오는이십칠일에하기로되엿는데 그판결결과는 자못일반의주목거리로되여잇다

前科는强盜로 現役은窃盜犯

부내사직정(社稷町)구십오번지 민병길(閔丙吉)(一名閔丙烈)(三○)은 강도 사기절도전과이범이나 되는자인데 출소즉시로 절도로전향 지난칠월중순께 부내서대문 전매국관사부근에서 비단을 잔득실은 시내 모오복점자전거한대를 절취해간것을 비롯해서 자전거、시게、사진렌즈등 각처로 도라다니면서 닥치는대로훔친것이 드러나서 십팔일종로서에 부잡엿는데 현재 자백한것만도 열세건、오백여원에달한다고한다

海上防空訓練에 驅逐艦이出動巡航

조선의바다를 완전히 옹호키위한 조선해상구역의 방공훈련은 드듸여 오는시월이십삼일오전구시부터 이십육일 오후열시까지의 사흘동안 실시되는데어 훈련지도를 원조키위하야 해군으로부터 구축함(驅逐艦)을 순항케하기로 결정되엿다 총독부와 관게도 지도관이 여기편승하고 바다의훈련을 체험하는동시에 훈련의 지도사항을 시찰하게되엿다한다

廢物收合賣却 代金을獻納

조선군사령부애국부에서는 총후국민의 끈임업는 열성으로국방헌금과 황군위문금이 매일만히드러오는데 십팔일에는 렬차안물품판매인일동으로부터 삼십이원사십오전을 바첫다 그들은 렬차안에 버린『사이다』와『삐루』병등의 마개를 주서모아가지고판 대금을 바친것이라한다 애국부에서는 그들의 정성에감격하야 마지안는다한다

生活改善委員會

國民精神總動員聯盟에서 來廿二、四兩日間開催

국민정신총동원 조선연맹에서는 그실천강령에기하야 조선민중의 생활개선에 적극적으로 지도하게되엿다함은 기보한바어니와 이를위하야 편민각게의 권위자를 망라하야 위원회를 설치하게되여 그위원을전형중이던바 최근 결정을 보앗스므로 오는 이십이、사양일간 총독부에서 생활개선위원회를 개최하게되엿다 동위원회는 구십여명(부인위원 십오명)으로 본회의의 뒤를이어 부회를 열려이라는데 부회는

제일부회=의식주에관한사항

제이부회=의례준측(儀禮準則)사회풍조(社會風潮)의 개선에관한사항

제삼부회=부인위원으로써 조직하고 부인들의 입장에서본의식주기타 생활개선사항

의 삼부문에 나누어 조선연맹으로서의 생활기준양식을 확립하려는것이라한다

電車脫線騷動

이십일 오후한시십오분경 운 의잘못으로 탈선을하야 일시대혼잡을이루고 삼십분후에야 겨우 복구하엿다는데 피해는업섯다한다

(사진은 탈선현장)

色鉛筆

▲시국을 인식하라 시국을 다시인식하라는 부르지즘이사변이래 수업시나온다。이시국에 마추워 적절한생활태도를 지키자는것이다▲그덕에이즈음『시국이시국인만치』라는말을 흔히듯게된다 시국에마추워 살아가자는 결심의표현이니 조흔일이다▲그런데이『시국이 시국인만치』란말도합부로쓰니 끔찍이 프일이다▲말하자면 시국의경건성(敬虔性)을 흐리게할만한 시국유행어는 크게 삼가할일이니 ▲절약은 하필물자절약만이 정한게아니다 부즈런은 시국적용어도 절약해야할판이다 ▲요지음 약빠른 장사꾼들이 무슨보국 무슨보국하고 저마다 들고나와 소리치고잇거니와 ▲아무리 광고라고절바꺼 드틀래도 시국이 시국인만치 유쾌할수업는일이다

天氣豫報

槪況 優勢한颱風은琉球 小笠原島間海上에잇고 次次北北西方으로移動하고잇다 高氣壓은 蒙古에서 北支那及滿洲朝鮮으로퍼고잇는데 滿洲朝鮮地方의氣壓配置는 거지不安定하다 滿洲朝鮮은 개엿슷만 南鮮地方은흐리고 內地도흐린 면이고 處處에 豪雨가잇는데 東北地方以北은 日氣가조타

豫報 今夜와明日은晴一時曇 어다

昨日最高 二一度九
同 最低 五度八
二十日朝最低 六度八
同 正午 十六度八

第五回 商工業者丹楓노리
場所 陜川海印寺
會費 每人拾五圓
(定員三十名)
日程表
來廿二日 午後九時四十五分 京城發
同廿三日 午前六時五十六分 大邱着
同 九時大邱發午前十一時 海印寺着
同 午後五時海印寺發同七時 大邱着
同 十一時大邱發翌朝七時卅分 京城着
主催 朝鮮日報社

芳香 ヘイナシ 一吹慘殺

拳鬪界의盛事 比島遠征代表選拔

兼第五回全朝鮮選手權大會

來月四日부터本社講堂

本社後援

拳鬪界의 年中盛事…全朝鮮拳鬪聯盟主催의 選手權大會는 第五回를마지하야 朝鮮體育協會와 本社後援아래 來十一月四、五、六의 三日間 午後七時부터 本社 朝鮮日報社大講堂에서 擧行하기로되엿다 더욱이 이번大會에는 十一月二十六、七、八日에 東京서열리는 比島遠征代表選拔戰에 派遣할朝鮮代表選拔을 兼하야 엿스므로 興味와期待는자못크다 榮譽의 朝鮮代表가 되려는選手들은 來十一月二日까지 總督府社會教育課內 同聯盟으로 申請하기를 바란다하며 計量은 十一月三日正午부터 三時까지 市內水標町東洋拳鬪會에서行할터이라는바 詳細는 追後發表할터이라한다

三地方對抗蹴球戰 西朝鮮軍陣容

【平南支社發】 朝鮮蹴球協會主催로 十月二十八日부터 三日間 京城에서擧行되는 三地方中央、北朝鮮、西朝鮮對抗蹴球戰에 對하야 同協會 西鮮支部에서는 十九日 理事會를 열고 協議한結果 다음과가티 十五名을 選定하엿는데 一同은 府內 信成旅館에 合宿코 大同工兵隊 練習場에서 鍊習을하리라한다

崔基興、徐炳五、金信東、安泳縳、朴贊植、李應洙、李嘉世、朴興燮、李貞燮、李致淑、韓泳琮、李景燦、朴永錫、朱東燮

全日本柔道選士權 李五段連覇

東京府警武會主催의 第八回全日本柔道選士權大會는 지난十六七兩日間 東京小石川 水道橋講道館에서擧行한바이에朝鮮代表로出場한 春川의 李鮮吉(○)五段은 一般成年前期에 잇서서 準決勝에 田中五段(福岡)을 어려 決勝에 드러가 增□五段(廣島)을 無難히 一蹴하고 連續三年制覇의 偉勳을 세웟다 그리고 權五段은 專門壯年後期에 出場하야 優勝하엿다

綜合蹴球大會 申請은二十五日限

旣報…今年度 朝鮮蹴球界의掉尾를 裝飾할 第十九回全朝鮮綜合蹴球選手權大會(朝鮮蹴球協會主催 朝鮮體育會後援)는 來十一月一、二、三、四、五의 五日間 京城運動場에서 擧行하기로 되엿는데 一般部、專門部、中學部、小學部의 四部로 나누어잇는바 同協會加盟團體에限하야 來二十五日까지 參加申請을 接受할터이라한다 그리고 監督會議는 來三十日正午부터 府內 壽松町 同協會事務所에서 開催할터이라한다

立敎庭球快勝

東京大學리-그…立敎對早大戰은 十六日 明治神宮庭球場에서 行한바 三十七對二十一로 立敎가快勝하엿다

立敎37(1819…147)12早大

中國籠球團來征日程

【東京電話同盟】 中華民國新民會派遣의스포-츠親善使節 中國籠球團一行은 지난十八日神戶入港의 南嶺丸으로 來朝 大阪 京都 名古屋各地轉戰한後 二十六日에 東京에到着할터이라는바 大日本籠球協會에서는 同團의東京파빗各地의試合스케쥴을 十九日發表하엿는데 京城에서는 十一月七日 全京城OB軍과 對戰할터이라한다

法政3 早大1

【東京電話同盟】 東京大學野球리-그…早大對法政第二回戰은 十九日 神宮球場에서行한바 法政이再勝하엿다

	一	二	三	四	五	六	七	八	九	計
法政	0	0	0	1	0	0	2	0	0	3
早大	0	0	0	0	0	0	1	0	0	1

別別약을다쓰고、百方으로모든치료를하여도낫지안허고롱하는患者는

特效新藥 肺病 유-고-루

肺病理想的治療劑發見

適應症 肺結核、肺尖加答兒、肺炎、結核性腹膜炎、肋膜炎에偉效

獨逸コッホ博士

폐병은 뇌점 부족증이라하는데독일『코ッホ』박사가 세계적 위대한발견을하야 천지를 진동케한결핵균이 폐를파먹음으로 생기는두려운 전염병인바 폐병환자의담을현미경으로 검사하면 약삼억만개의 놀라운 결핵균이 잇다 內務省統計에의하면 일년간에 약오십만명이폐병으로신음하야그중 약십칠만명의 귀중한생명을빼앗는 무서운 악질이다 폐병에걸려도초기는잡복성이 만허서여간집증키어려움으로 신경쇠약이나 위장병으로알기쉽다 이와가티 부지중 병균은 지독히활동하야 이기 삼기가되고만다 실상 폐병즈가티 여러가지중세를 이르키는병은업다 그러나 경험자란 업세면되는데 종래에는 아무효험도업는 부적당한치료법을과신하야 공연히치료할때를노치고 폐병은 걸리면 죽고 살지못한다고 한탄만하엿다 어시호 有恒社藥品部에서는 불행한환자를 구하기위하야 고심연구한결과 세계적 신발명의 고급치폐약『유-고-루』를 복용하면 살균과 배독작용으로복약후기분이 대단상쾌하고 두통이나읍고 한열도나리고 구미가 생겨식욕이 증진하고 원기가나서혈색이 조와지고 쇠약을회복하야 살이 오르고 기침、도한、오한、숨갑븐것、피로하는증세나 혈담、가슴아프고、엽구리결리고 사지가아프고뇌곤한증세등에 綜合的으로作用하야 靈效를본다。 별별약을다쓰고 백방으로 모든 치료를하여도낫지안허고롱하는분은 생명은귀중한것이니 일시라도속히 高級治肺藥『유-고-루』를 쓰시오 폐병이아니고 폐가약하시거나폐병에 의심이잇는분은 반드시예방적으로복약하시오

肺病特效新藥 유-고-루는 東京帝國大學醫學部 敎授醫學博士高橋順太郎氏의 創意로同藥學科敎授 藥學博士下山順一郎氏와 協力硏究한結果 完成된結核治療劑를 主藥으로녀에는 아무副作用을이르키지안코『腸에이르러徐徐히 有效成分에 分解되여緩和한作用을함으로 胃腸의剩敏症狀을 묻지안코 毒性이업슴으로連服하야도 조흔滋補藥으로臨床上 左記諸症에服用하여 肺結核患者가 食慾이增進되고 體重을增加하며 盜汗及喀痰을輕減하야 喀痰中의結核菌을 殺滅하는强力劑效한 作用이 確認되엿사오니安心하시고하로라도速히 注文服藥하시사余快하시옵소서

肺病患者의一大福音 高貴靈藥유-고-루로 全治更生하라!

병이경하고 중한것은 하여간에 폐병뇌점부족증가치頑强執拗하야 치료하기에힘드는병은 업다고세상사람이다들인증하고잇다 그것은 병자가 바른치료를하지안키때문에 그대부분은 불행한결과를 보는고로 병자 자신으로혹은 주위에잇는사람까지도폐병은 나슬수업는병이라고 두려워하고생각하는것이 현재의상태엿섯다 현재세상에 무수한치료법이나 여러가지약이잇서 제마다 특효하게도견강부회(牽强附會)한 誇說을가지고 구세주(救世主)인드시 나며드러 그러치안어도 속기쉬운 약한병자를 교묘히유혹하는자가잇기때문에 병자는 병보담도물질적 곤난을바더따라서 진정한약이잇다할지라도 그때는벌서금전이업서 병을곳치지못하고 불구지객이되는사람이열이면아홉명은잇는형편이엇스니 실로한심한중대문제이다

이약저약으로속아고롱하는분이나 자기몸이폐병이나아닌가의심잇는사람은 예방적으로쓰시옵 혈담밧고 피로하고 도한나고 가슴이아푸고 몸이항상뇌곤하고 갈비가결니고 등울기가당기고구미가업고 괴롭기상연한분 주사나 향약기타여러가지치료로 안되는분은 곳쓰시요 당신의살길은新發明한高貴治肺藥유-고-루를쓰시는데에엿니오

藥價 初期用 二期用 三期用 五 十 二十 圓

京城府黃金町二丁目一(東拓前) 有恒社藥品部 電話本七六五五・振替京城七九五六番

腎氣强壯劑로天下第一
腎氣發動・早老防備에
元氣旺盛・精神明朗에
陰陽雙補・體重增加에

秋期服藥期에前代未聞의强腎秘藥!

强腎丸

成功을 바라고 幸福을 願하는者는 몬저 强腎丸을 服用하야 精力을涵養하라 보라! 現代의大實業家大政治家는모다絶倫한精力家이다。此秘劑는 一時的興奮劑가 아니요 肉體의 元力을 完成하며 精神을 刷新케하야 更少年이되며腎氣가發動하고 身體가 强壯케되는聖劑이다。先天不足하고、神經衰弱하고、腎氣不發하고、下焦虛冷하고、氣血이俱虛하고、貧血하고記憶力이 減退하고、消化不良하고、身體痩瘠하고、手足厥冷하고、精力衰弱하고、腎氣減退나 肺弱한人은 此際에斷然코 一劑를服用하면 元氣가 益益旺盛케되며、形容이 豐滿케되며 澁澁하든 靑春의源泉이 再發함이 업스며、따라 早老와老衰를防備할수잇고 老人도腎氣大發還童하야 人生의興味가 津津케될것이다。

藥價 强力用一劑 拾參圓 重症用一劑 九圓 注文은

發元 京城府黃金町二丁目一(東拓前) 有恒社藥品部 振替京城七九五六・電本七六五五

梅毒 先天梅毒、後天梅毒一、二、三期梅毒全快感謝狀이踏至
變型梅毒、狼瘡、硬性下疳、橫痃、濕疹等에偉効
독일ホフマン博士가發明한梅毒菌에
梅毒新藥 日東도구도루丸

매독은 창병、당창이라고도하야 코나신이떠러지는 무서운 전염병인데 부모나선조의게 매독이잇서서 그병이 자손에게 유전(遺傳)된것을 선천매독이라하며 남자가 화류계 녀자에게 전염하야 가정부인에게까지 전염되니 이것을 후천매독이라한다 전염되는즉시는 그다지 고통치안음으로 그대로두는 분이잇지마는 이것이 영구히매독으로 고생할근원이으로 그동안병균은 맹렬이활동하야피부나 근육이나 내장신경골질을 물론하고 사람의 어느곳이든지 색여먹는 참 두려운병이다 병에걸니면 의례히 육공육호를차즈나 일시적이지 다시재발하는것은 경험한자가 더욱잘아는일이며 유명한독일박사도록 육공육호를 만흔환자에게 실험한결과 매독의재발을절대로막지못하얏다고하얏다 매독에는 초기、이기、삼기가잇는데 육공육호나사약수은등 경험약으로는 근치안되고재발하야 고통하는분은 하로밧비 유명한高級梅毒藥『일동도구도루환』을쓰시요 부부간 사람에게매독이잇스면 양인이모다 독이 자손에게까지 유전한다는것을 생각하시오 매독은 자기뿐만아니라 코가헐고붓고 목이생기고 눈이허미하고 머리가빠지고 팔다리가 쑤시고 머리속이허러 부스럼이나고、몸에 여기저기종기가나는 매독의증세에 쓰시오 구감기타 부작용은 절대로업고 음식은 술、기름진음식만 가리면 됩니다

藥價 初期用 三圓 二期用 五圓 三期用 九圓

梅毒特效藥 日東トクトル丸本舖 京城府黃金町二丁目一(東拓前) 有恒社藥品部 振替京城七九五六番・電話本七六五五

猛烈한殺菌力에驚嘆!
淋疾患者의福音!
독일ナイゼル博士가世界的新發明한淋毒菌에
强力殺菌治淋劑發見

일룽림약

淋菌을完全히殺滅하는 特效藥이다。服藥後數日에全快하야 不明한 症狀이 甚至하고잇는것이 充實히 保證하는바이다。如何한 難治에 抵抗치못하고 撲滅을 當하는 合理的治淋劑이오니 淋疾患者는 試服해보라!

남녀임질 대하증에 한번 걸니면 여간낫기어려워 그치료법과약이 수천가지가되나 조금도 효력이업거나 다소 효력이잇섯다 할지라도 또다시 재발하야수년동안 고생하는사람이 만타

약만 바르지면 병이떠러지는것이고 효험이업는약은 아모리 만히 오래먹는다할지라도낫지안는것이다 이병에걸리면 인의고통을 이루다 말할수업다

藥價 急性用 三圓 慢性用 五圓 惡性用 九圓 注文은

京城府黃金町二丁目一(東拓前) 有恒社藥品部 振替京城七九五六番 電話本七六五五番

咸北몬로主義排擊 漁區統一論再燃

既得權返上의悲壯決心下에 咸南鰮業者들猛活動

【元山】온거착망어업(鰮巾着網漁業)의 어구(漁區)통일문제가재연하야 사태의추이가 주목을끌고잇다

동해안 온거착망어업의 조업구역은 종래부터 허가조건의 한아로 함북일원과 함남이남의 두어구로난하서 함남이남어업자는 함북어장에서는 절대로조업을할수업게하얏다 그래서 적어도 함북연해에 대량회유할것을보고도 함남이남의 온거착망어업자들은 그저보고만 잇슬뿐이고 다만 함남연해에 이동해올것을 기다릴수밧게업는 현상이다 여기에서 함남이남업자 그중에서도 함남업자들은 함북어장의해방 즉조업구역제한을 철폐하고 어구를통일하야 누구나 조업을하도록 수년간을두고 총독부당국에 요망하야왓다 총독부당국에서도 이요구를 양해하얏스나 함북업자들이 이에완강히반대하야 아직까지해결을보지못하고 나려왓는데 금년에와서 또다시 이문제는 재연하야 함남업자들은 기득 어업권을 반상(返上)하면서라도 종래의 어구통일의 목적달성에 매진할비장한결심을 갓고잇다한다

그런대함남업자의 론거를 들러보면 첫재 정어리는 회유성어족(回遊性魚族)이므로 그어군을 따라 어획을해야된다 둘째 어업행정상으로서 조업해면(操業海面)과 선수(船數)와의 관계 혹은 어획물의 처리방법때문에 어장을 제한할수도업다

만일 행정구역을 고려한다면 함북만약한 함남구역에만 강원경남북업자의 침해를 밧게할수는 업지안는가? 함남만을희생시키고 함북을 보호할 이유는 업지안는가? 그리고 동해안전체를한 조업구역으로 하면 만은 배가남획을 할우려가 잇다던가 그어획물의처리가 곤난하므로 구역제정이필요하다는것은 제이의 적이고지엽문제다

이에대하야 함북업자는 정어리는 함북의 생명선이다 여기에 타도배가 침해하면 함북어민에게 만흔 타격이될것이다그러므로 어장구획을 철폐하면함북의 생명선이 위협을 바드니 드를수업스며 둘째로는 현재함북에서 수양한 정어리만도 처리가 곤난하야 삼분의일을 해는데 여기에 함남업자까지와서 잡어내면 그정어리는 모다썩히고 말것이아닌가? 하는리유와함남의 다각적어업을 도피 밧대하고잇다 여기에서 함남어업자들은 함북업자의 어장을고려하야 소위 어업상 완충지대(緩衝地帶)를 설정하야 함북업자가 연해수바면에 출어한 사이에함남업자가 함북 어대진(漁大津)까지가서조업하고 그대신 함북어업자들은 함남업자가 강원도를 들어안사이에 신포(新浦)까지와서조업을 하도록하자는 의향(?)문제를 재의하얏다한다 그러나 함북업자들은 함남업자들의 양보적요구도 일축 하얏다는데 여기에서 함남업자들은 당국의 서사에 분개하야 함남본주의(몬로主義)를 부르짓고 발전을 꾀하야 위기에선 온거착망어업을구하려고까지 하얏스나어업도때상그도못하고 잇는중이라한다

忠北棉花共販 出廻百萬斤突破

【忠北支社發】충북도의 금년면화공동판매는 지난구월이십일일 청주군동의공판장을비롯하야 도내 각공판장에서 각각 개시하엿는데 그출회성적을 보건대 공판개시이래 비가자조나리게되여 출회에잇서 우려되엿스나 이외에도 호성적을 보이고잇는터로 지난십칠일까지 공판된것이 백만근을돌파하엿다는바 금월초는 청주군의 삼십오만근을수위로 옥천(沃川)의이십이만근 영동 보은 충주 괴산(永同 報恩 忠州 槐山)의 순이라고한다 동당국에서는 연해비상시국에 잇서서 면화는 특수사정이잇슴으로 될수잇는한 자가소비를 억제하야 공판장으로 일반농가에 권장하고잇는바 현재의 상황으로 미루어본다면 본도의 계획목표인 일천만근은 무난돌파하리라고 예상하고잇다한다

同和水組에말성

擴張工事遲延으로 區內收穫에大異狀

【平南支社發】대동군(大同郡)과 중화군(中和郡)양군에 걸처잇는 동화수리조합(同和水利組合)은 우량조합으로서 이름잇는수조로 금년에 도당국의 갈도하에 조합에서 확장공사(擴張工事)를 청부자주어 시공한바 사월이십일일까지 못마치게되어더 공사가 두달이나 지연되어거로 동조합구역내 대동군 용연면(龍淵面)을 중심으로한 일대의 이식기일이 늦어저 예년유월초순에 하는것을 금년은 동월이십삼일경부터야 겨우시작을하엿다 어떻게하여 벼의 결실(結實)이 잘되지안허 감수를면치못하게되엿다한다

피해를입은 수천은 어백사십정보 농가는천리(泉里)류리(柳里)소리(巢里)도제리(道濟里)사리십오호부락에 수백호에 달하고 실손해는 오륙만원이 넘으리라고한다 이에 지주측들은 소작인들은 조합비(組合費)만이라도 경감하여달라는것을 조합에교섭하는중이며 갈급이한에도 진정하려하고잇다한다

泥炭의液化計畫

延白炭埼玉縣研究所實驗보아 獨逸로 보내試驗할터

【海州】황해도연백(延白)에서산출되는도탄(泥炭)은 상당히 풍부한매장량을 가지고잇스나 현재이개발에 아모시설도업는터로 부근농가에서 건조제(乾燥調製)하야 연료로서쓰는 정도인데 최근독일(獨逸)에서 토탄의알콜성일부액화시험(液化試驗)이성공되여 현재독일에서는 이태리로 탄생산지『도리에스트지』(市)에 액화공장(液化工場)을 설치하고 공업화하고 잇는것이 판명되엿스므로 엄마전 동부지방의토탄을 독일로보내여 방금시험중인 소식을전함 황해도 산업장려관(産業獎勵館)에서는 요지음대판조선물산협회(大阪朝鮮物産協會)에 이토탄시험의 알선을의뢰하엿다

그리하야 동협회에서는 기옥현(埼玉縣)에잇는 국립연구소(國立研究所)에 우선 현품을보내여 그곳에서현물을거처 독일로보내여 면밀한시험을실시해서 액화의가능성이잇스며 공업화할매장량이 잇스면 전시시국하에잇서 중요한 계획이될것잇다하야 수일전 연백의생산지의 지리관계와 매장상태등에대하야 상세한 조회가왓스며 따라서 현품의송부를 말해왓스므로 도로부터 곳현품을보내엿는데 시험결과 액화가 될수잇게되면 종내에잇서 도외시되엿든 황해도 토탄이드디여 시국의화형(花形)으로서 등장하게될모양이다

본지로보도하엿거니와 의연하신 유지제씨의 씨명과금액은 다음과갓다

▲一金七圓 崔常鉉▲一金五圓式 李完植 洪福玉▲一金三圓式 劉漢植 姜昌洛▲一金六圓九十七錢式海西第一學校職員及生徒一同▲一圓式 金九鍊 李潤健 安承權 金秉奎 崔潤善 朴允榮 金在仁 金錫成 金京善 金龍善 信松商會 金庚得 田成根 洪淳澤 李哲雨 崔雨變 金龍雲 金丙基 金智鄕 ▲一金五十錢式 李昌萬 李澤基 朴成武 朴成夏 金七星 金元西 韓亨彩 韓石甫 ▲一金三十錢 元濟弘▲一金二十金順命 以上合計五十三圓四十七錢也▲衣類其他三十八點 內譯 李睿先二〇點 松川婦女會 一四點 朴成福一點 金裕善一點 郭命燮一點

部落마다更生村化

殖產契를組織,高利債驅逐等 全南道의十個年計畫

【全南支社發】전남도에서는 소화이십이년까지 십개년계획으로 현재도내농촌부락수 일만구천오개소를 전부갱생지도부락으로 하려는 원대한계획하에서도 농촌진흥과에서 대회의를 하고잇다는바 십개년간에 순차로갈부락에 식산계를 조직케하고저리자금을융통하야 고리대금을구축시기며 비료상과지수와도 연락을 취하야 명랑한농촌을건설할방침이라한다

全南明年度豫算 編成協議會開催

【全南支社發】전남도소화십사년도예산편성에 대하야각과가 그준비를 진행중이든바 도로써는 일반방침에조차 예산편성을 대강결정하고저 오는 이십일오후부터 도각과간부이상이 회합하야 예산조정타합회를 행할터이라한다

横領郵便所員送局

【慶北支社發】요지음 부내금정(錦町)우편소사무원이 공금횡령(公金横領)한혐의로 대구서에피검되여 취조를밧고잇다고하든기보한바어니와 그동취조한결과동사무원이권영기(權寧淇)는 전후오십팔회 칠백원팔십전동 박재호(朴在鎬)는 전후오십육회에 삼천오백사십원삼십전이라는 거금을 횡령한것이 발각되여지난십사일에 대구지방 검사국에 송치되엿다고한다

關北水害救濟金品

【松川】금번관북일대를 엄습하야 만흔생명과 만흔재산을노삼회도시키고간 대수재의 참상에 놀래여 본보송천분국(松川分局)에서는 대구경찰관주재소(大救警察官駐在所)와 협력하여 수해구제금품을 모집한다함은 이미

라디오푸로그람

二十日(木曜)

◇午後六時 發明美談『飛行機를만든 라이트兄弟』 鄭奎殷
◇同六時二五分 어린이新聞
◇同六時三〇分 經典解說 沈明燮
◇同七時 뉴ー스 銃後美談 天 氣象通報
◇同七時三〇分 講演『二宮先生과農業』 全鵬旭
◇同八時 西道歌謠 一、배다라기 二、九明歌 三、平壤歌 白牧丹 鄭錦紅
◇同八時三〇分 連續野談(二)『奇計』 張志浩
◇同九時 音律 一、靈山會相中 가락도드리 二、三絃 잔도드리 下 念佛 打鈴 軍樂
玄琴 李彦穗 洋琴 李承煥 奚琴 金德鎭 短簫 崔壽成 細笛 李忠善 杖鼓 池龍九
◇同九時三〇分 뉴ー스 解說
◇同九時四〇分 (東) 時報 뉴ー스 氣象通報 明日曆 翌日順序
◇同一〇時 地方으로보내는뉴ー스
◇同一〇時一〇 中等國語講座(一三) 李完應

二十一日(金曜)

◇午前七時二〇分 라디오體操
◇同一〇時三〇分 氣象通報 料理製法『콩자반은잘후』 日用品時勢
◇正午 (東)時報 新民謠 (레코ー드)
◇午後零時三零分 뉴ー스
◇同一時一五分 家庭時間(一)『오갈選擇과鑑定』 李興籌
◇同四時 뉴ー스 職業紹介
◇同六時(平)라디오音樂會 一、合唱 1、아욱 스띠스 作曲 2、종소래 레오르빼체 作曲 3、隊商의頭目 뿔리스 作曲 4、바다불 古民謠 二、피아노獨奏 1、夜曲 슈ー망作曲 2、호메 무ー조르스키ー作曲 로바ー다•부ー스 三、삐이올린獨奏 1、아베마리아 슈ー벨트作曲 프랜시스•람프 四、合唱 1、나를 지키소서 바하作曲 2、天父를찬송하라 구노ー作曲 3、하늘의노래를드르다 보ー르난스키ー作曲 平壤西洋人學校兒童 伴奏 도로지ー사우원즈 指揮 글레디스•월퍼트
◇同六時二五 어린이新聞
◇同七時 뉴ー스 銃後美談 天 氣象通報
◇同七時三〇分 講演『事變下의日本經濟』 徐椿
◇同八時 (東)피아노와管絃樂 피아노協奏曲 그리ー크作曲 피아노 野村미지子 管絃樂 日本放送交響樂團 指揮 아우그스트운켈
◇同八時三〇分 歌謠曲 OK管絃樂
◇同九時 京畿歌謠 一、小春香歌 二、平壤歌 三、執杖歌 孫瓊蘭 閔花仙
◇同九時三〇分 뉴ー스解說
◇同九時四〇分 時報 뉴ー스、氣象通報 明日曆 翌日順序
◇同一〇時 地方으로보내는뉴ー스
◇同一〇時一〇分 初步國語講座(三) 宋今璇

第一放送

◇午前六時三〇分 支那語講座
◇正午(東) 新日本音樂
◇午後六時(東) 童謠
◇同六時二五分(城) 講演
◇同七時三〇分(大) 歌謠
◇同七時四〇分 (自上海)
◇同八時(東) 피아노와管絃樂
◇同八時三〇分(大) 浪花節
◇同九時一〇分(東)時事解說

二十二日(土曜)

◇午前七時二〇分 라디오體操 (第一放送에依함)
◇同一〇時三〇分 氣象通報 家庭메모 日用品時勢
◇正午(東)時報 輕音樂 (레코ー드)
◇午後零時三〇分 뉴ー스
◇同一時一五分 家庭時間『榮養不足과眼疾』 魚潡
◇同四時 뉴ー스 職業紹介
◇同六時 幼年童話 一、커다란무 二、무서운그림자 全同鎭
◇同六時二五分 어린이新聞
◇同六時三〇分 (平)趣味講演 金潤玉
◇同七時 뉴ー스 銃後美談 天 氣象通報
◇同七時三〇分 講演『神道主義에對하야』
◇同八時 唱劇調 一、短歌 古今往來 二、唱劇調 水宮歌 崔莫童
◇同八時三〇分 農村訪問ー富川郡素砂面中里로부터中繼ー 歌手 池龍九
◇同九時 西道歌謠 一、愁心歌 二、平壤念佛 三、자진念佛 四、긴아리 張鶴仙 金秋月
◇同九時三〇分 뉴ー스解說
◇同九時四〇分 (東) 時報 뉴ー스 氣象通報 明日曆 翌日順序
◇同一〇時 地方으로보내는뉴ー스
◇同一〇時一〇分 中等國語講座(一四) 李完應

第一放送

◇午前六時三〇分 基礎英語講座
◇正午 (東) 野球
◇午後六時 (廣) 童謠
◇同六時二五分 (熊) 鄕土話
◇同七時三〇分 (大) 歌謠
◇同七時四〇分 (東) 講演
◇同八時 (大) 浪花節
◇同九時一〇分 (東) 長唄

傷兵慰問金獻納

【全北支社發】전주 창신친목계(全州昌新親睦契)에서는 지난십오일 동계총회석상에서 결의한바 북지전선에서 영예의전상을입어호회한 상병자의에게 의문의뜻을표하고저 당일회원거실명의주식대를 절약하야 일금이십육원십전을 동계장 김창수(金昌洙)씨와 서기안정근(安正根)김철수(金喆周)씨와가치 본보전북지사를태방하야 당국에전해주기를의뢰하얏다고한다

禁酒煙講演會

【大田】누보한바와가티 지난십팔일오후칠시부터 대전부(大田府)주최로 대전공회당(大田公會堂)에서 국민금주동맹리사(禁酒同盟理事)가 내전하야 약두시간동안이나 미성년금주금연사회문교와 아울러 보건에대하야 강연이잇섯는데 대성황을 이루고 구시경에 폐회하엿다

屯浦에初霜

【屯浦】충남아산군둔포(忠南牙山郡屯浦)에는 지난십팔일아침에 금년으로는 처음인첫서리를보게되앗는데 전년에 비하면이십일이일이나 금년은 가을철기가 일은편계상 일반농작물에는 피해가업다고한다

鎭南浦府會召集

【鎭南浦】진남포부에서 오는이십일 오후한시부터 부회의실에서 부회를 소집개최하게된바 이번회의에 상정심의할 사항은 진남포역전으로부터 소화교(昭和橋)에 이르기까지 도로개수공사에 관한것이라한다

金萬圓을喜捨!

南山齋에서洪原兩小學校에

【洪原】상구한역사(歷史)와내용의충실을 자랑하고잇는 남산재(南山齋)에서는 이미당지유영소학교(育英小學校)에 그기본재산으로토지 삼천여평(三千餘坪)을 희사한사실은 아직도 기억에새로운바 이번다시 깨달른바잇서 전진소학교 강당신축비(前津小學校講堂新築費)로 이천원(二千圓)과 유영소학교기본금(育英小學校基本金)으로 사천원(四千圓)을각각희사하기로 내정하였다는바 홍원사회에서는 공전의쾌보로일반은 이에대하야 만공(滿腔)의 경의를 표한다고하는데더욱이만성재(晩成齋)에서도 동일보조를 밟으리라는소식도잇서 홍원교육계는 비상한긴장가운데전도를주목하고잇다한다

男便은留置場에

中年夫妻싸홈

【平南支社發】평양부신리(新里)백삼십사번지 송원순(宋元淳)은 십팔일오후여덟시경 술이취하여 집에도라와 내연의처채씨(蔡氏)에게 폭행이 단경치못하다고 시비를하여 싸홈이 버러저 화김에소간구랑이로 최씨의얼굴 기타수개처를 난자하여 전치사주간의중상을입히고 선교서(船橋署)에 잡히엿다

鐵原市民大運動會 盛況裡에終了

【鐵原】금번철원읍에서는 지난십육일 시민대운동회(市民大運動會)를 남소학교(南小學校)운동장에서 개최하엿는데 날은아침부터 맑게개여 산사한바람이불어오는가운데 대성황을 이루엇스며 선수들은 의기양양하게스포ー츠의 정신을 발휘하엿다

◇優勝旗

▲各里리레 官田里▲各面리레 北面▲官廳리레 郡廳

朴圭鎬氏永眠

【東萊】남조선교육계(南朝鮮敎育界)의선구자이요 일생을 남조선사학계(南朝鮮私學界)에 바친 전동래사립고보교(前東萊私立高普校)교장박규호(朴圭鎬)씨는 오래전부터 노환으로그의사저에서정양중이드니 지난십칠일 오전여섯시 갑작이별세가도치 향년팔순을일기로 포부만흔 일생을마치엿다한다 장례는 그의문하생들의주장으로 십구일 그의본저인 동래읍칠산동(東萊邑七山洞)에서 행거하엿다한다

農村好景氣反映

平南農家의貯金激增 金組의負債는一部農家뿐

【平南支社發】평안남도내 전금융조합의 구월말현재의 대출금총액은 작년동기보다 이십팔만오천원이증가한 일천이백삼십이만칠천백십칠원으로 도시의 몇곳을제하면 이는 전부농민의금융기관인만큼 현재평남농가총호수 십칠만삼천오백호에 평균하여보면 매호당팔원식의 부채로볼수잇다 그러나 전기농가중에는 별로금융조합과는 편거업는 소작농가가 절반이상인만큼 조합의 사실의매호평균부채는 이백원에 각가운것일것이고 현재조합원총수 십만칠천이백여명으로 평균하여도 백칠십원에 각가갑다

그리고 동기의예금총액은일천사백십이만칠천원이라하니 농가라고 모조리 가난하지안흔것임을보면 작년동기보다 이백삼십칠만구천원이 격증하엿스니 그만큼 농촌이 호경기임을 알수잇다

殖產契主事講習

【牙山】충남 아산금융조합(牙山金融組合)주최로 지난십팔 구양일간에 아산군내 각식산계주사(各殖産契主事)오십여명을 동조합회의실에 집합시키어 식산계의 취지급 지도방침과 미곡의 생산개량장려와 식산계의 실무등에대하여 강습회를 개최하엿는데 동회의강사는 조선금융조합중앙회지부직원 아산금융조합직원 아산군직원등이엿섯다한다

照明彈

◇ 정어리 어장문제로 함남북어민간에 연래 분쟁

◇ 함남업자들은 비장한 결심을갖고 함북몬로주의의 아성에육박

◇ 살림이 쪼들리는 가정에 싸움이 만흔것파가티 업게가부진(?)하는 금년에 말성이될밧게

◇ 동업자사이도 사이며 너른나 넓은 바다이라 활작 터처노코 공존공영을 도모함이 조치안소

銃後의健康 只今곳치라
연주창
淋巴腺核結
療病法의公開

治療師短期養成
日滿政府特許 器械鍼
鍼灸
無試驗開業
通信科・實地速成科
京城府大和町二丁目五五
奧村療法朝鮮學院

商標 千 都 고쵸가루
釜山府草梁町 金千壽商店製粉部
電話國一一六八二番 一三八二番 振替釜山一五三五番
時価表請求하시면 送呈하겟습니다

各眼科病院處方 眼鏡責任調製
京城府民病院眼科 京城醫專病院眼科 京城赤十字病院眼科 龍山鐵道病院眼科 龍山陸軍病院
江頭眼科醫院 金井眼科醫院 荒川眼科醫院 仁川岩永醫院
全鮮各道私立病院眼科御指定
京城帝國大學御用

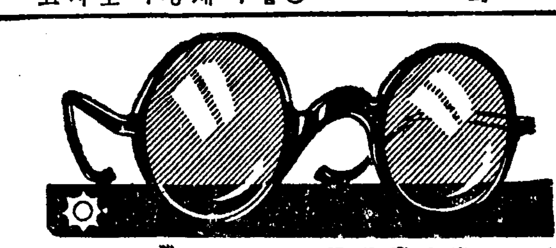

大學堂眼鏡店
京城府本町二丁目 電話本局② 二三七五 振京一一二九
(眼鏡・寫眼鏡カタログ送呈 (要二錢))
平壤府本町六番地 大學堂眼鏡店

奉天自動車株式會社附屬
學生募集
舊名滿洲自動車學校
改稱滿洲自動車專門學院
每月一日新學期開始
本科 受驗科 二個月卒業 一個月卒業
創立以來十六年 設備全滿第一、合格率最良、就職迅速、在學生二百名、寄宿舍完備 自動車實數五台 乘用車及トラック練習 ▲學則請求時要三錢切手
奉天商埠地十一緯路五五・電話(二)二九四四番

●感嘆!感嘆! 정말頭痛에써조흔 ノーシン 이다●

馬山支局 住所變更
馬山府俵町三三三番地
電話取次三六六三番

21日より26日まで
丁子屋の
誓文大廉賣
厳選優良百貨の犠牲的大奉仕處分
●奉仕品の一例●

周衣地 一階	婦人子供服 三階
實用周衣地 半額相當値奉仕	高級人絹變縮綸 碼〇・五〇
本絹無地パレス 碼一・〇〇	婦人スカート(純毛) 三・九〇 四・八〇
本絹ラジャム 碼一・〇〇	ベンベルグブラウス 一・五〇
綾羅紋パレス 碼一・〇〇	婦人オーバ(純毛) 一六・〇〇
交スオルン 碼〇・八〇	ビロード女兒服 七・〇〇均一
交イーグルプリント 碼〇・五〇	ビロード男兒服 二・〇〇均一
交ベルベット加工 碼〇・四〇	子供オーバ(純毛)赤札付大廉賣
交御粉友禪 碼〇・四〇	

紳士服 三階	文房具 三階
コール天男兒服 一・五〇	アルバム三種 均一特賣 一・〇〇
婦人子供服地はぎれ大見切處分	〇・九〇 一・二〇
既製純毛紳士服 (合セビロ、合オーバ、合替ズボン) 格安賣出し	軟式野球ボール 〇・一〇

雜貨 一階
本絹ネクタイ掘出物 〇・五〇均一 〇・八〇均一
ズボン釣 〇・五〇均一
絹メートル男傘 三・五〇
マフラー掘出物 〇・五〇均一
本毛ジャンパー 二・八〇
大特價沓下三足 〇・七五
ラクダ色純毛シャツ 三・〇〇
紳士用キット皮手袋
はんぱ物 二・〇〇均一

丁子屋

榮養はタップリと
영양은 풍부하시게

髭ソリ後に
거칠은살결, 버짐, 面刀에 거지러지는것을 막는데는 殺菌效果가强한 マスター・バニシング 를 꼭 한번試驗해주시오。
끔고 爽快하게 살결에수며드러서 有效菌을完全히 豫防하므로 언제나 생생하고 健康한 살틀으로 潑剌한 젊음을 가질수잇습니다

살에 수며드러서 참으로젊어집니다

살결이 거칠기쉬운 季節이야말로 크림의 眞價를알때입니다。 이름보다도 먼저살에발려서 效力이잇는가 업는가가 第一입니다。
マスター・バニシング은 獨逸特許의 살의滲透力은 참으로 놀라웁게 強하며 바탕으로부터 健康한 彈力잇는 젊은살결을맨들고 潤澤한 아름답고 부드러운살결이 되므로 化粧下에는 第一입니다。

マスタークリーム
마스다ー크림
バニシング